ТОЛЬКО У НАС

1–2–я стр.

РАТНЫЙ ЭКЗАМЕН ГОДА

ОППОЗИЦИЯ ПОЛНА ПРОТИВОРЕЧИЙ

1, 3–я стр.

РЕВАНШИЗМ ПО-ГРУЗИНСКИ

3–я стр.

ЛОНДОНСКИЕ НАСТРОЕНИЯ

4–я стр.

Мы храним тебя, Россия!

Газета выходит
с 1 января 1924 года

КРАСНАЯ ЗВЕЗДА

2012
АВГУСТ
7
ВТОРНИК
№ 141 (26116)

ISSN 0023-4559

Центральный орган Министерства обороны Российской Федерации • www.redstar.ru, красная-звезда.рф

ЗАДЕЙСТВОВАНЫ ВСЕ ПОЛИГОНЫ

Основным и итоговым мероприятием по оперативной подготовке Вооружённых Сил России в текущем году станет стратегическое командно-штабное учение «Кавказ-2012», которое пройдёт с 17 по 23 сентября. Об этом сообщил начальник Генерального штаба Вооружённых Сил РФ - первый заместитель министра обороны РФ генерал армии Николай Макаров.

По словам начальника Генерального штаба, замыслом учения предусматривается отработка учебно-боевых задач по подготовке и применению группировок войск (сил) для обеспечения военной безопасности в Юго-Западном регионе России. Основной целью данного учения станет совершенствование практических навыков командного состава и штабов в планировании и применении войск (сил) в условиях равнинно-степной местности с использованием перспективных автоматизированных систем управления, применением высокоточного оружия и новых образцов вооружения.

Как подчеркнул начальник Генерального штаба, отличительной особенностью СКШУ «Кавказ-2012» станет то, что его сценарием не предусмотрено создание значительных группировок войск (сил). Практические действия войска будут отрабатывать на полигонах Прудбой, Капустин Яр, Ашулук и Раевское, расположенных на территории Южного военного округа. На учение планируется привлечь от Вооружённых Сил России органы военного управления и войска (силы), дислоцированные в Юго-Западном регионе России; от федеральных органов исполнительной власти - оперативные группы МВД, ФСБ, ФСО и МЧС России.

На сегодняшний день, сообщил генерал армии Николай Макаров, Генеральный штаб Вооружённых Сил РФ, объединённое стратегическое командование Южного военного округа, другие органы военного управления, соединения и воинские части уже приступили к подготовке учения.

Форсирована подготовка к стратегическому командно-штабному учению «Кавказ-2012» и в 58-й армии. Силы и средства, которые намечено привлечь к манёврам, в эти дни отрабатывают свои задачи на полигонах. Идёт детальное отчачивание элементов, по которым войскам предстоит действовать в ходе СКШУ. Готовится личный состав, техника, проверяются вооружение, средства связи, пополняются запасы материальных ресурсов.

О том, как организована подготовка к учению «Кавказ-2012» в 58-й армии, «Красной звезде» рассказал командующий объединением генерал-майор Андрей ГУРУЛЁВ.

- Андрей Викторович, какими силами и средствами будет представлена армия на предстоящем учении?

- На СКШУ «Кавказ-2012» от объединения планируется привлечь около пяти тысяч военнослужащих (из которых 700 офицеров), а также около тысячи единиц различной военной техники. В ходе этапа розыгрыша замысла учения практические задачи будут выполнять подразделения двух отдельных мотострелковых бригад, входящих в состав армии, – Владикавказской и Буйнакской. Свои эпизоды этим соединениям предстоит отрабатывать на полигоне Раевское, расположенном на территории Краснодарского края, и на полигоне Дальний, который находится в Республике Дагестан. Всего от каждой из этих мотострелковых бригад на учение «Кавказ-2012» будет привлечено около тысячи военнослужащих. Остальные соединения и воинские части 58-й армии вопросы по плану СКШУ будут отрабатывать в составе своих управлений и подразделений обеспечения вблизи пунктов постоянной дислокации. В свою очередь, управление армии, подразделения бригады управления объединения, оперативная группа 4-й военной базы, а также все подразделения противовоздушной обороны объединения, за исключением тех, что находятся на боевом дежурстве, будут выполнять задачи по плану учения на полигоне Капустин Яр.

(Окончание на 2-й стр.)

ПО СТОПАМ ВЕЛИКОГО КАРЕЛИНА

Победой россиянина Романа Власова завершился турнир борцов греко-римского стиля в весовой категории до 74 килограммов. В финальной схватке новосибирец уверенно разобрался с представителем Армении Арсеном Джулфалакяном, сыном олимпийского чемпиона Сеула-1988 Левона Джулфалакяна.

После церемонии награждения 21-летний российский спортсмен поблагодарил за поддержку всех, кто за него болел. Однако большая часть этих слов была адресована трёхкратному олимпийскому чемпиону Александру Карелину, переживавшему со земляка на трибунах «Иксель-арены» в Лондоне.

Борец признался, что Александр Карелин с детства был для него кумиром. «Мы тренировались с ним в одном зале, у одного тренера Виктора Кузнецова. Я следил за тем, как Карелин строит схватку, как борется. Я рад, что многому у него научился и что стал олимпийским чемпионом», - признался Власов.

- Чувствую себя хорошо. Честно говоря, ещё не верится, что стал чемпионом. Думаю, потом придёт осознание того, что сделал. Тем не менее внутри есть тепло, оттого что сделал что-то значимое. Хотел бы поблагодарить тренеров, родителей, брата и жену. Хотел бы поздравить свой город Новосибирск, который не спит и празднует мою победу, - подытожил новоявленный олимпионик.

Стоит отметить, что данная золотая медаль стала четвёртой в копилке олимпийской сборной России. Таким образом, в активе россиян уже 35 наград различного достоинства. Из них, как уже было сказано выше, 4 золотые, 16 серебряных и 15 бронзовых. По количеству наград высшего достоинства наша сборная расположилась на девятом месте. Если же подводить итог по общему количеству медалей, то россияне расположились на четвёртой позиции, завоевав 35 наград.

Роман БИРЮЛИН,
«Красная звезда».

(Продолжение олимпийской темы на 4-й стр.)

НА ПОМОЩЬ АРМИИ ИДЁТ ОПОЛЧЕНИЕ

Правительственные войска прорвали рано утром 6 августа оборону боевиков на западной окраине Алеппо. В ходе боя, по данным сирийских властей, были уничтожены не менее 200 террористов. Сирийским военнослужащим удалось освободить захваченных в заложники сторонников режима, которые находились в подвалах зданий. В ряде районов «отряды народного сопротивления» из числа горожан, взявших в руки оружие, наносят ощутимые удары по бандформированиям, что, как отмечает спутниковая телестанция «Аль-Ихбария», «облегчает войскам задачу по освобождению Алеппо от арабско-турецких наёмников». Ополченцы помогают армии и в других городах. «Исход битвы предрешён: сценарий событий, написанный Западом, Анкарой и аравийскими шейхами, провалился», - подчёркивает телестанция.

В выходные дни правительственные войска также вернули себе полный контроль над Дамаском. Последним был освобождён район Тадамун, где шли наиболее ожесточённые бои. «Мы очистили от боевиков все районы Дамаска – от аль-Мидана до Маззеха, от аль-Хаджра аль-Асвада до Кадама и Тадамуна. В столице больше нет вооружённых формирований, кроме отдельных лиц, которые перемещаются из одного места в другое только для того, чтобы доказать факт своего существования», – заявил журналистам сирийский бригадный генерал на условиях анонимности. Представители оппозиции были вынуждены признать, что их отряды покинули столицу.

Между тем в понедельник в здании сирийской телерадиовещательной корпорации в районе Меззе, на западе Дамаска, произошёл сильный взрыв. По предварительным данным, сработало самодельное взрывное устройство. В результате взрыва жертв нет, сообщил министр информации Сирии Омран аз-Зоаби. Ранены три сотрудника телевидения. «Слава богу, обошлось без жертв, имеются лишь лёгкие ранения», - сказал министр, выступая в эфире телеканала «Аль-Ахбария». Совершённый теракт, по словам аз-Зоаби, является «трусливой, отчаянной» попыткой сорвать работу сирийского телевидения, однако это ни к чему не приведёт и «сирийские СМИ по-прежнему останутся маяком».

Вместе с тем ситуация внутри страны остаётся для Башара Асада крайне сложной. Многие влиятельные суннитские кланы (сунниты составляют более 70 процентов населения), по оценкам западных экспертов, не возражали бы против смены режима, в случае если бы удалось предотвратить прорыв к власти радикальных исламистов.

(Окончание на 3-й стр.)

Имена. События. Комментарии. Прогнозы ★ Имена. События. Комментарии. Прогнозы ★ Имена. События. Комментарии. Прогнозы

«ИНДРА» НА ВОСТОКЕ РОССИИ

Контингент вооружённых сил Индии прибыл вчера в Восточный военный округ для участия в международном антитеррористическом учении «Индра-2012».

Как сообщили в пресс-службе ВВО, часть военнослужащих прибыла самолётом военно-транспортной авиации индийских вооружённых сил, часть - гражданской авиацией. Из аэропорта Улан-Удэ индусы убыли на учебно-тренировочный комплекс, расположенный вблизи города Кяхта Республики Бурятия, где они были размещены в полевом лагере.

С российской стороны в учении, которое будет проходить на полигоне Бурдуны по 17 августа, задействовано около 250 военнослужащих (мотострелковая и танковая роты, миномётная, артиллерийская и реактивная батареи, гранатомётный взвод), 50 единиц техники. Объединённая российско-индийская группировка проведёт разведку, блокирование и уничтожение условных террористических групп. При этом индийские военнослужащие будут действовать на российских боевых машинах.

В манёврах будет активно задействована штурмовая и армейская авиация авиабазы Восточного военного округа, дислоцированной на территории Республики Бурятия. Экипажи штурмовиков Су-25 и боевых вертолётов Ми-24 и Ми-8 проведут воздушную разведку района учения, окажут авиационную поддержку подразделениям российских и индийских вооружённых сил при блокировании и уничтожении незаконных вооружённых формирований.

Стоит отметить, что в преддверии международного учения была подготовлена полигонная материально-техническая база, проведено инженерное оборудование района предстоящих действий. Детально прорабатывались вопросы тылового и технического обеспечения. Пищу для россиян и индусов с учётом особенностей национальной кухни будут готовить специалисты ОАО «Военторг» совместно с поварами индийской армии.

Отметим, что для военнослужащих Восточного военного округа «Индра-2012» станет не единственным международным учением в этом году. В конце сентября им предстоит принять участие в российско-монгольских манёврах «Селенга-2012», которые также будут носить антитеррористическую направленность.

Виктор ХУДОЛЕЕВ,
«Красная звезда».

Новые «крылья» для ВДВ

Реализация планов совершенствования вооружения и военной техники, которые обеспечивают мобильность Воздушно-десантных войск, продолжается. Как сообщил командующий ВДВ генерал-полковник Владимир Шаманов, в ближайшие недели будет продемонстрирован полёт самолёта Ил-476, который сейчас находится в высокой степени готовности. «Мы строим большие планы по реализации этого проекта и надеемся, что этот самолёт позволит нам выйти на более качественные показатели», - сказал командующий в эфире радиостанции «Эхо Москвы». По его словам, ВДВ делают ставку и на самолёт Ан-70 (соответствующее решение о его строительстве принято), а также рассчитывают на модернизацию и строительство новых самолётов Ан-124 «Руслан».

Обновляется не только транспортная авиация, которая используется для доставки десанта, но и средства десантирования. Так, генерал-полковник Шаманов сообщил, что на смену парашютам Д-6 приходят новые парашюты Д-10, которые позволяют совершать перелёты от зоны выброски десанта на расстоянии 30–40 километров. Тем временем разработчики парашютных систем не сидят сложа руки: уже проводятся опытно-конструкторские работы в целях создания нового парашюта для Воздушно-десантных войск Д-12 «Листик».

Кроме того, как сообщил генерал-полковник Владимир Шаманов, в интересах ВДВ идёт разработка платформ для десантирования боевой техники, которые смогут совершать горизонтальное перемещение на расстояние 50–100 км от зоны выброски. По словам командующего, боевые платформы с техникой и грузами будут выбрасываться с самолётов в зоне действия своей противовоздушной обороны, затем платформы будут горизонтально перемещаться в воздухе и самостоятельно прибывать в заданную точку. «Это будут большие многокупольные системы, с которыми состыкуют через подвесные приспособления боевую технику и грузы. Они будут перемещаться в пассивном режиме, управляя полётом с помощью воздушных потоков», - пояснил генерал-полковник Шаманов.

Александр ТИХОНОВ,
«Красная звезда».

ЮБИЛЕЮ ПОСВЯЩАЕТСЯ

Привлечение более ста единиц авиационной техники, в том числе бомбардировщиков стратегической авиации, к тренировкам в рамках предстоящего празднования 100-летия Военно-воздушных сил России не сказалось на обороноспособности страны и программе боевой подготовки лётчиков. Об этом на первой совместной тренировке, прошедшей на аэродроме Раменское в подмосковном Жуковском, сообщил главный штурман ВВС России генерал-майор Михаил Звягин.

Фото Игоря ЗОТОВА.

«Ни одна из спланированных программой боевой подготовки задач не осталась в стороне. Нам никто не позволил бы перенести какие-то задачи на более поздний срок. В том числе и в преддверии подготовки к стратегическому учению «Кавказ-2012» мы полностью выполняем все задачи, соответствующие плану», - сказал он.

По словам главного штурмана ВВС России, «боевая учёба идёт своим чередом».

«Никакого срыва боевой подготовки и выполнения плановых задач нет», - подчеркнул Михаил Звягин.

Он сообщил, что для празднования юбилея была создана крупная группировка авиации ВВС России - 107 боевых самолётов и вертолётов плюс более двух десятков резервных воздушных судов. Задействовано 12 аэродромов. Общее количество воздушных судов, принимающих участие в авиационном празднике, включая иностранные, составит около 180.

По словам генерал-майора Звягина, на празднании будут представлены все рода авиации. «Это в первую очередь дальняя авиация, в строю которой пройдут стратегические ракетоносцы и бомбардировщики, а также военно-транспортная авиация в составе 11 воздушных судов. Самолёты оперативно-тактического назначения покажут эффектные групповые бои, а 17 вертолётов армейской авиации выполнят групповые проходы. Одиночный пилотаж продемонстрируют лётчики Липецкого авиацентра на Су-34», - сказал М. Звягин.

Стоит сказать, что в рамках основных мероприятий, посвящённых 100-летию создания Военно-воздушных сил, в Москве, в сквере Гоголевского бульвара открылась фотовыставка, посвящённая ВВС. Её открыл главком ВВС генерал-майор Виктор Бондарев.

Александр ПИНЧУК,
«Красная звезда».

КРАСНАЯ ЗВЕЗДА ВЕСТИ

● *Из ЗВО*

Всегда придут на помощь

Спасатели авиационных частей Западного военного округа совместно со своими коллегами с Балтийского флота отрабатывают вопросы автономного поиска воздушного и морского судов, терпящих бедствие, а также спасание и эвакуацию раненых с морской поверхности. Как сообщили в пресс-службе ЗВО, в мероприятиях принимают участие 22 специалиста спасательных служб, задействованы вертолёты Ми-8, различные плавсредства.

В ходе учения отрабатываются такие задачи, как радиопоиск пострадавших на воде, визуальный поиск с бортов вертолётов Ми-8, а также десантирование в условную зону бедствия парашютным способом или со спуском на тросах. Каждый из участников должен закрепить навыки использования различных плавсредств, оказания первой медицинской помощи раненым, освоить различные способы выживания на воде.

Предыдущие сборы авиационных спасателей проходили на базе аэродрома Балтимор в Воронеже в условиях зимнего леса. Военнослужащим приходилось добывать пищу, строить жилище в 30-градусные морозы. А на базе аэродрома Мончегорск в Мурманской области отрабатывалось взаимодействие с поисково-спасательной и парашютно-десантной службами морской авиации Северного флота.

В пресс-службе ЗВО напомнили, что авиационные спасатели округа неоднократно принимали участие в операциях по спасению раненых и потерпевших бедствие при проведении миротворческих миссий и контртеррористических операций. Многие из них имеют государственные и ведомственные награды.

● *Из ЮВО*

Отличительная особенность – надёжность

Как сообщили в пресс-службе Южного военного округа, в ходе проведения тактико-специального учения разведывательных подразделений на полигоне Прудбой (Волгоградская область) проводятся полевые испытания модернизированной переносной станции наземной разведки, поступившей в рамках гособоронзаказа на вооружение Волгоградского мотострелкового соединения.

Станция предназначена для обнаружения наземных и надводных движущихся целей, обслуживания стрельбы артиллерии, в том числе при отсутствии оптической видимости, в условиях тумана, дождя, метели, при запылении или задымлении местности. Отличительной особенностью изделия является высокая надёжность, достигнутая за счёт применения современной электронной базы и безнакального магнетрона. Адаптивный к помеховой обстановке алгоритм цифровой обработки сигналов позволяет обнаруживать как движущиеся цели, так и разрывы снарядов на расстоянии более 30 км.

Проверено – мин нет

Батальон разминирования инженерного соединения ЮВО принимает участие в очистке территории Чеченской Республики. Об этом сообщили в пресс-службе округа. Здесь отметили, что всего на настоящий момент сапёрами проверено около 420 га из 1.700 запланированных, обезврежено более 3 тысяч неразорвавшихся предметов. Сплошная очистка осуществляется в Грозненском, Шелковском, Урус-Мартановском, Шалинском и Курчалоевском районах республики. На вооружении сапёрного подразделения состоят миноискатели ИМП-2 и ИМП-С, а также новейшие миноискатели «Корнцы», которые по сравнению с предыдущими образцами имеют большую дальность обнаружения управляемых мин и самодельных взрывных устройств (до 30 м), а темп поиска увеличен в 40–50 раз. Кроме того, в текущем году в подразделение поступил не имеющий аналогов в мире защитный комплект сапёра «Дублон», который обеспечивает высокую степень защиты от поражающих факторов при подрыве мин.

● *С Черноморского флота*

Россию представит «Новочеркасск»

Большой десантный корабль Черноморского флота «Новочеркасск» примет участие в летней активации Черноморской военно-морской группы оперативного взаимодействия (ЧВМГ) «Блэксифор». Как сообщили в отделе информационного обеспечения Черноморского региона, в главной турецкой военно-морской базе Ольыжук состоится торжественная церемония передачи командования ЧВМГ от Российской Федерации турецким военно-морским силам. На мероприятии будут присутствовать командующие военно-морскими флотами всех причерноморских государств, а также боевые корабли, представляющие эти страны. В соответствии с планом в период активации российский боевой корабль с деловым заходом посетит турецкий порт Трабзон и совершит заход в Новороссийск, где в конце августа под командованием российской стороны пройдёт военно-морское учение причерноморских государств–участников соглашения по ЧВМГ «Доверие-2012».

● *С Каспийской флотилии*

Мили «Волгодонска»

Экипажу малого артиллерийского корабля (МАК) «Волгодонск» в течение ближайших двух месяцев предстоит провести ряд корабельных учений в Каспийском море. Как сообщили в группе информационного обеспечения Каспийской флотилии, завершением выполнения курсовых задач станут отработка элементов совместного плавания с МАК «Астрахань» и выполнение боевых стрельб из артиллерийских установок в октябре текущего года на морских полигонах Каспийского моря. МАК «Волгодонск» является вторым в составе Каспийской флотилии кораблём данного типа. Первым в 2006 году в состав соединения вошёл МАК «Астрахань». А в 2013 году флотилия пополнится ещё одним кораблём данного типа «Мачачкала». «Волгодонск» - корабль класса «река–море», предназначенный для усиления надводных сил Каспийской флотилии как в ближней морской зоне, так и в речных участках. Спроектирован специально с учётом особенностей Каспийского моря и дельты Волги. Главными требованиями при его создании были высокая мореходность и возможность прохождения кораблём малых глубин северного Каспия и Волги.

Отдел оперативной информации.
mail@redstar.ru

ЗАДЕЙСТВОВАНЫ

- Не ошибусь, если предположу, что участию в столь крупном учении стратегического масштаба предшествовала интенсивная учёба, организованная в соединениях и воинских частях армии в предшествующем периоде обучения. Расскажите об её итогах: сколько было проведено учений, какого масштаба, с какой тематикой? И возросла ли в целом интенсивность мероприятий боевой подготовки за последнее время либо этому мешают какие-то объективные обстоятельства?

- Боевая подготовка в соединениях и воинских частях 58-й армии в зимнем периоде обучения была организована в соответствии с указаниями главнокомандующего Сухопутными войсками и командующего войсками Южного военного округа по оперативной, мобилизационной и боевой подготовке, а также согласно утверждённому планированию.

Основные усилия были сосредоточены на повышении профессиональной подготовки офицеров, совершенствовании одиночной подготовки военнослужащих и слаживании подразделений согласно программам боевой подготовки.

В целом планы подготовки в армии в зимнем периоде обучения считаю выполненными. Анализ показывает, что количество воинских частей, оценённых на положительную оценку, возросло. Если же говорить о конкретных элементах боевой учёбы, то в рамках тактической подготовки в зимнем периоде обучения было спланировано и проведено 459 боевых стрельб отделений. Из них на «хорошо» и «отлично» было оценено более половины. Состоялось также 207 боевых стрельб взводов, из которых с хорошими и отличными показателями завершилось более половины этих мероприятий. Кроме того, в соответствии с планом боевой подготовки в апреле текущего года было проведено 26 ротных тактических учений. На «хорошо» и «удовлетворительно» была оценена половина этих РТУ.

Если говорить о результативности занятий по такому предмету боевой учёбы, как огневая подготовка, то стоит отметить, что в зимнем периоде обучения в соединениях и воинских частях армии было проведено 1.362 упражнения контрольных стрельб из стрелкового оружия и вооружения боевых машин. Средний охват личного состава на этих занятиях приблизился к ста процентам от списочной численности. Было выполнено 745 зачётных упражнений по вождению боевых машин - также с практически полным охватом личного состава. Кроме того, в минувшем периоде обучения был выполнен план проведения контрольных упражнений по вождению боевых машин. Всего в соединениях и воинских частях армии их было проведено 1.460.

- А если говорить о крупных мероприятиях боевой учебы за зимний период обучения, какие результаты можно озвучить?

- Для нас каждый элемент боевой подготовки имеет своё значение - начиная от одиночной подготовки военнослужащего и заканчивая крупными учениями в масштабах соединений. Но если говорить о мероприятиях со значительным привлечением личного состава, вооружения и военной техники, то стоит назвать проведённые на учебно-тренировочных комплексах Тарское, Дальний и Дзарцеми лагерные сборы подразделений войсковой разведки, а также состоявшиеся на УТК Тарское в разные периоды времени лагерные сборы артиллерии, подразделений РХБЗ и инженерных войск и полевой выход подразделений РЭБ армии. В марте–апреле в Ейском учебном центре прошёл полевой выход подразделений ПВО объединения. Кроме того, были спланированы и проведены командно-штабное учение на местности с Владикавказским мотострелковыми соединением и КШУ с Буйнакской омсбр. В июне двусторонние командно-штабные учения на местности были проведены для двух мотострелковых соединений, дислоцированных на территории Чеченской Республики.

В целом если говорить об интенсивности боевой подготовки в армии, то нельзя не отметить её рост. Каких-либо объективных обстоятельств, препятствующих организации и проведению занятий, я не вижу. Более того, успешному решению задач в рамках плановой боевой учёбы способствует неплохая учебно-материальная база, имеющаяся в распоряжении соединений и воинских частей армии. На сегодня объединение располагает 8 учебно-тренировочными комплексами, возможности которых позволяют выполнять программу боевой подготовки в полном объёме.

- УТК Тарское, Дальний и Дзарцеми вы назвали. А где ещё проводятся занятия и есть ли сегодня возможность их проведения, к примеру, в районах дислокации соединений на территории Чеченской Республики?

- На территории названного региона личный состав также занимается по плану. Здесь активно используется созданная за последние годы учебно-материальная база таких учебно-тренировочных комплексов (УТК), как УТК Альпийский (расположенный в районе селения Борзой), УТК Гвардеец (город Шали), УТК Калиновский (станица Калиновская). В свою очередь, личный состав армейской артиллерийской бригады, дислоцированной на территории Республики Ингушетия, использует возможности своего УТК Троицкий. Активно задействуется в интересах армии и общевойсковой полигон в районе села Серноводское в Ставропольском крае.

- Андрей Викторович, а как организована боевая подготовка на нашей военной базе, дислоцированной на территории Республики Южная Осетия?

- Все мероприятия боевой подготовки в этом соединении организуются и проводятся согласно утверждённым планам и решениям командующего армией и командира военной базы. Занятия проводятся как на приказанном, которому также уделяет самое пристальное внимание руководство государства и Министерство обороны РФ. Поступающая к нам в настоящее время техника связи позволяет работать и привязываться к стационарным узлам по цифровым каналам, что увеличивает качество и возможности средств связи. Появилась возможность обеспечивать новые виды связи, например видеоконференции. Также в соединения и воинские части объединения поступили новые радиорелейные станции, радиостанции средней мощности. А в подразделения бригад поступили переносные станции спутниковой связи, позволяющие обеспечивать управление подразделениями в тактическом звене до командира батальона. Ещё из новинок - прищедшие в бригады новые переносные радиостанции комплекса «Акведук», позволяющие работать в маскирующем режиме и обеспечивать данным видом связи до командира отделения включительно.

тавляют уже более 80 процентов, что превышает определённый в своё время Президентом РФ - Верховным Главнокомандующим Вооружёнными Силами России уровень перевооружения для данного периода времени в 70 процентов.

Улучшается техника, предназначенная для оснащения разведывательных подразделений. В частности, на вооружение недавно были приняты комплексы разведки, управления и связи «Стрелец». Данный комплекс позволяет осуществлять сбор данных об обстановке и отображать её в графической и текстовой формах, обеспечивать приём распоряжений вышестоящих органов управления, а также выдачу подтверждений об их получении. Кроме того, с этой техникой можно в режиме реального времени управлять силами и средствами подразделения, оперативно доводить до личного состава сигналы и команды управления, контролировать ход выполнения боевых задач подразделением, в том числе с непрерывным отображением местоположения каждого военнослужащего на электронной карте.

Отмечу, что вся эта новая техника постоянно задействуется при проведении занятий, тренировок, учений. В требуемом объёме новые образцы ВВТ будут применены и в ходе предстоящего стратегического командно-штабного учения.

- Андрей Викторович, последний вопрос, но не последний по значению. В эти дни в округа и на флоты прибывают выпускники военных учебных заведений выпуска 2012 года. Готовы ли к их приёму в вашем объединении? В частности, все ли молодые лейтенанты будут размещены на должностях? И какова сегодня в целом кадровая ситуация в объединении?

- В соответствии с расчётом распределения офицеров - выпускников вузов Министерства обороны Российской Федерации 2012 года в соединения и воинские части 58-й армии планируется прибытие более трёхсот выпускников учебных заведений Минобороны России. Нами уже проведена работа по подготовке к их приёму, расстановке на должности и вводу в строй. Издан соответствующий приказ командующего армией, в соответствии с которым реализуется комплекс мероприятий. Если говорить о социальной составляющей, то отмечу подготовку мест для проживания выпускников и членов их семей в общежитиях, гостиницах и служебных квартирах, оказание помощи в определении детей в детские дошкольные учреждения, школы, прикреплении членов семей к учреждениям медицинского обслуживания. Отмечу, что из более чем 120 выпускников этого года, прибывших в армию, 23 семейным уже предоставлено жильё в общежитиях семейного типа либо служебные квартиры.

По прибытии в часть командир лично проводит беседу с каждым из молодых офицеров, выясняет проблемные вопросы и принимает меры по их разрешению. Одновременно проводится проверка профессиональной подготовки каждого лейтенанта, а с целью более качественного становления в строй за каждым из них закрепляется наставник из числа наиболее опытных, профессионально подготовленных и авторитетных офицеров.

Касаясь текущей кадровой ситуации в армии, особенно ситуации с назначением молодых офицеров, отмечу, что все прибывшие в объединение выпускники военных вузов размещаются на воинские должности, включая тех, которые приказом министра обороны РФ зачислены в распоряжение. При этом лишь незначительная часть выпускников тыловых специальностей и специальностей по обслуживанию и ремонту техники в связи с небольшим количеством офицерских должностей первоначально размещаются на должности сержантов. В то же время все они включаются в кадровый резерв для назначения в дальнейшем на офицерские должности.

Дмитрий СЕМЁНОВ,
«Красная звезда».

ВСЕ ПОЛИГОНЫ

(Окончание. Начало на 1-й стр.)

Фото Юрия ШИЛЯЙКОВА.

менной учебно-материальной базе, так и на учебно-тренировочном комплексе Дзарцеми. Отмечу, что данный УТК позволяет проводить занятия по огневой подготовке как из стрелкового оружия, так и из боевых машин, а также по вождению и тактической подготовке. К примеру, тактические учения с боевой стрельбой по оборонительной тематике на этом полигоне можно проводить в масштабах до батальона включительно. Помимо этого занятия проводятся на автодроме, полях подготовки специалистов ПВО, РЭБ, РХБЗ, связи артиллерии, инженерно-саперных и разведывательных подразделений. Все эти объекты являются составными частями УТК Дзарцеми.

Если же говорить о результативности боевой учёбы на данной военной базе, то отмечу, что в зимнем периоде обучения в соединении было спланировано и в установленные сроки проведено 108 боевых стрельб отделений, 48 боевых стрельб взводов, 130 огневых тренировок (из них 54 ночью). Состоялись также 142 упражнения из стрелкового стрельб из стрелкового оружия (из них 67 - ночью), 111 упражнений контрольных стрельб из вооружения боевых машин (в ночное время - 48), 146 зачётных упражнений (из которых 68 - ночью) и 569 контрольных упражнений по вождению боевых машин. То есть интенсивность боевой подготовки на военной базе, расположенной на территории РЮО, не снижается и даёт все основания полагать, что соединение является боеготовым и способным выполнить любые поставленные задачи по своему предназначению.

- Зимой текущего года ваш предшественник на посту командующего армией генерал-майор Андрей Картаполов, ныне назначенный заместителем командующего войсками ЮВО, рассказывал о том, что в объединение активно приходят новая техника, вооружение, средства связи. А как показывают себя эти новинки в ходе их практической эксплуатации?

- Действительно, темпы перевооружения армии достаточно впечатляющие. На сегодня в соединениях и воинских частях объединения новые образцы вооружения и военной техники составляют уже более 80 процентов, что превышает определённый в своё время Президентом РФ - Верховным Главнокомандующим Вооружёнными Силами России уровень перевооружения для данного периода времени в 70 процентов.

Если говорить о конкретных образцах ВВТ, поступающих в армию, то назову новые системы залпового огня «Торнадо», самоходные артиллерийские установки 2С-19 «Мста-С» с автоматизированной системой управления, разведывательный комплекс «Зоопарк». Эти образцы поступают в артиллерийские подразделения бригад. Кроме того, в мотострелковые подразделения одного из соединений, дислоцированных на территории Чеченской Республики, не так давно поступили новейшие бронетранспортёры БТР-82А. В свою очередь, подразделения противовоздушной обороны объединения оснащаются современными комплексами автоматизированного управления «Барнаул», которые существенно улучшили возможности подразделений ПВО бригадного звена по управлению огнём и боевыми действиями. В целом вся новая техника, поступающая в армию, значительно повысила боевые возможности соединений и воинских частей, и это не может не вселять оптимизма.

Отрадно, что практически полностью обновлены техника связи и автоматизированные системы управления. Это то направление, которому также уделяет самое пристальное внимание руководство государства и Министерство обороны РФ. Поступающая к нам в настоящее время техника связи позволяет работать и привязываться к стационарным узлам по цифровым каналам, что увеличивает качество и возможности средств связи. Появилась возможность обеспечивать новые виды связи, например видеоконференции. Также в соединения и воинские части объединения поступили новые радиорелейные станции, радиостанции средней мощности. А в подразделения бригад поступили переносные станции спутниковой связи, позволяющие обеспечивать управление подразделениями в тактическом звене до командира батальона. Ещё из новинок - прищедшие в бригады новые переносные радиостанции комплекса «Акведук», позволяющие работать в маскирующем режиме и обеспечивать данным видом связи до командира отделения включительно.

Улучшается техника, предназначенная для оснащения разведывательных подразделений. В частности, на вооружение недавно были приняты комплексы разведки, управления и связи «Стрелец». Данный комплекс позволяет осуществлять сбор данных об обстановке и отображать её в графической и текстовой формах, обеспечивать приём распоряжений вышестоящих органов управления, а также выдачу подтверждений об их получении. Кроме того, с этой техникой можно в режиме реального времени управлять силами и средствами подразделения, оперативно доводить до личного состава сигналы и команды управления, контролировать ход выполнения боевых задач подразделением, в том числе с непрерывным отображением местоположения каждого военнослужащего на электронной карте.

Отмечу, что вся эта новая техника постоянно задействуется при проведении занятий, тренировок, учений. В требуемом объёме новые образцы ВВТ будут применены и в ходе предстоящего стратегического командно-штабного учения.

- Андрей Викторович, последний вопрос, но не последний по значению. В эти дни в округа и на флоты прибывают выпускники военных учебных заведений выпуска 2012 года. Готовы ли к их приёму в вашем объединении? В частности, все ли молодые лейтенанты будут размещены на должностях? И какова сегодня в целом кадровая ситуация в объединении?

- В соответствии с расчётом распределения офицеров - выпускников вузов Министерства обороны Российской Федерации 2012 года в соединения и воинские части 58-й армии планируется прибытие более трёхсот выпускников учебных заведений Минобороны России. Нами уже проведена работа по подготовке к их приёму, расстановке на должности и вводу в строй. Издан соответствующий приказ командующего армией, в соответствии с которым реализуется комплекс мероприятий. Если говорить о социальной составляющей, то отмечу подготовку мест для проживания выпускников и членов их семей в общежитиях, гостиницах и служебных квартирах, оказание помощи в определении детей в детские дошкольные учреждения, школы, прикреплении членов семей к учреждениям медицинского обслуживания. Отмечу, что из более чем 120 выпускников этого года, прибывших в армию, 23 семейным уже предоставлено жильё в общежитиях семейного типа либо служебные квартиры.

По прибытии в часть командир лично проводит беседу с каждым из молодых офицеров, выясняет проблемные вопросы и принимает меры по их разрешению. Одновременно проводится проверка профессиональной подготовки каждого лейтенанта, а с целью более качественного становления в строй за каждым из них закрепляется наставник из числа наиболее опытных, профессионально подготовленных и авторитетных офицеров.

Касаясь текущей кадровой ситуации в армии, особенно ситуации с назначением молодых офицеров, отмечу, что все прибывшие в объединение выпускники военных вузов размещаются на воинские должности, включая тех, которые приказом министра обороны РФ зачислены в распоряжение. При этом лишь незначительная часть выпускников тыловых специальностей и специальностей по обслуживанию и ремонту техники в связи с небольшим количеством офицерских должностей первоначально размещаются на должности сержантов. В то же время все они включаются в кадровый резерв для назначения в дальнейшем на офицерские должности.

Дмитрий СЕМЁНОВ,
«Красная звезда».

«РУБЕЖ» КОЛЛЕКТИВНОЙ ОБОРОНЫ

Как уже сообщала «Красная звезда», в период с 6 по 10 августа на Чебаркульском полигоне (Челябинская область) контингент подразделений из состава Коллективных сил быстрого развёртывания (КСБР) Центрально-Азиатского региона (ЦАР) коллективной безопасности примет участие в совместном тактическом учении «Рубеж-2012». В одном строю с российскими военными задачи в рамках СТУ будут решать военнослужащие подразделений Киргизии и Таджикистана, а также группа офицеров вооружённых сил Казахстана. Всего в СТУ «Рубеж-2012» примут участие более тысячи представителей четырёх дружественных армий, будет задействовано около сотни единиц боевой техники. В ходе практической фазы учения поддержку действиям наземных сил окажет авиационная группа фронтовой и армейской авиации в составе четырёх фронтовых бомбардировщиков Су-24, четырёх Ми-24 и двух транспортно-боевых вертолётов Ми-8.

В процессе розыгрыша сценария СТУ намечена отработка ряда положений по ведению совместных боевых действий и выработке единых подходов к разрешению кризисных ситуаций в процессе обеспечения безопасности в ЦАР.

По словам заместителя руководителя учения по практическим действиям полковника Рамиля Гилязова (ВС РФ), существенным отличием СТУ «Рубеж-2012» от аналогичных предыдущих войсковых учений можно считать тот факт, что в рамках традиционной системы боевого слаживания процессу вручения прибывшим иностранным коллегам российского оружия и боевой техники впервые предшествовала серия занятий по огневой подготовке и практическому вождению боевой техники. То есть каждый из военнослужащих - участников СТУ дружественных армий прошёл под руководством офицеров управления подготовки войск Центрального военного округа и офицеров Чебаркульского отдельного танкового соединения серию последовательных этапов обращения со стрелковым оружием (от ознакомления с изделием до выполнения практической стрельбы). В свою очередь, механикам-водителям боевых машин были проведены основные положения действующего в ВС РФ курса вождения боевых машин. Вслед за ознакомлением с техническими параметрами водительский состав принял участие в этапе вождения предоставленных образцов бронетехники и в составе колонны.

Фото Владислава БЕЛОГУРДА.

Удалось пропустить через развёрнутые учебные места всех прибывших специалистов дружественных армий. Финальным аккордом в системе допуска к СТУ стали оценки, свидетельствовавшие о достойной подготовке зарубежных коллег к выполнению задач в рамках разработанной программы совместного учения. Остаётся добавить, что мнение участников СТУ «Рубеж-2012» в отношении опробованного нововведения было идентичным - это подход, достойный перспективы.

ВЗАИМОДЕЙСТВИЕ

Особо полковник Рамиль Гилязов отмечает тот факт, что в ходе совместного тактического учения зарубежные коллеги будут действовать как подразделения совместной группировки. «Для них изначально не предусматривалось каких-либо отдельных задач. У нас создано общее руководство. Если ранее была система, когда национальными войсками командовала каждая из сторон, то в этот раз подразделения стран-участниц действуют вместе, невзирая на государственную принадлежность. Общее руководство разработанными действиями осуществляет единый штаб».

...В минувший понедельник в расположении полевого лагеря участников СТУ «Рубеж-2012» в торжественной обстановке были подняты государственные флаги стран, чьи представители задействованы в розыгрыше сценария совместного учения. От российской стороны право поднятия флага было предоставлено заместителю начальника штаба - начальнику группы боевого управления батальонной тактической группы старшему лейтенанту Владимиру Иванову. Церемония поднятия флагов ознаменовала начало совместной штабной тренировки объединённого штаба подразделений Коллективных сил быстрого развёртывания Центрально-Азиатского региона коллективной безопасности. В течение двух дней штабы воинских подразделений четырёх стран – участниц договора будут планировать в рамках выработанной легенды грядущих маневров операцию по ликвидации незаконных вооружённых формирований. Подразделения вооружённых сил стран – участниц совместного учения отработают вопросы боевого слаживания.

Сегодня привлечённый к учению войсковой контингент продолжит реализацию плана СТУ «Рубеж-2012». Активная фаза совместного тактического учения «Рубеж-2012» с подразделениями из состава КСБР ЦАР безопасности начнётся 8 августа и продлится двое суток.

Юрий БЕЛОУСОВ, «Красная звезда».
Евгений МЕШКОВ, пресс-служба ЦВО.

ЧТОБЫ НЕ БЫЛО ВОЙНЫ

В преддверии годовщины трагических событий августа 2008 года Россия не исключает новых провокаций грузинского руководства в отношении Абхазии и Южной Осетии. Военные приготовления Грузии, инциденты на грузино-абхазской границе, а также отказ от юридических гарантий неприменения силы свидетельствуют о нежелании Тбилиси урегулировать конфликтную ситуацию мирным путём.

Августовские события четырёхлетней давности являются ярким тому подтверждением. По мнению российского внешнеполитического ведомства, развитие событий в Закавказском регионе в последнее время свидетельствует о том, что стабильность остаётся крайне хрупкой, а атмосфера – напряжённой. Во многом это связывается с бесцеремонным стремлением Тбилиси решать свои задачи любыми доступными способами в обход международно признанных механизмов постконфликтного урегулирования. Как, в частности, сообщил статс-секретарь, заместитель главы МИД РФ Григорий Карасин, в нарушение известных договорённостей Медведева – Саркози мониторинговая миссия ЕС в Грузии «всеми правдами и неправдами пытается проникнуть на территорию Абхазии и Южной Осетии», что уже спровоцировало кризис в работе механизмов по предотвращению и регулированию на инциденты на грузино-абхазской границе.

ЗАКАВКАЗЬЕ

«В то же время европейские наблюдатели проявляют полную пассивность в отношении активной террористической и диверсионной деятельности, которая осуществляется с грузинской территории в отношении Гальского района Абхазии», - заявил Григорий Карасин в интервью ИТАР-ТАСС. По данным совета безопасности Абхазии, в последнее время в Гальском районе участились вооружённые нападения, похищения людей с целью выкупа, грабежи и убийства. Мишенью становятся прежде всего сотрудники абхазских силовых структур и правоохранительных органов. Только с начала года в Гальском районе были убиты восемь человек, в том числе три сотрудников правоохранительных органов. Последний случай - покушение на заместителя руководителя Гальского райвоенкомата – произошёл 11 июля.

Более того, по данным Пограничной службы ФСБ России, грузинские власти осуществляют в приграничной полосе широкомасштабную подготовку и вооружение резервистов. На территории самой республики грузинские войска регулярно проводят учения под руководством инструкторов НАТО.

Одновременно Тбилиси активно использует методы информационных диверсий. Так, среди населения Южной Осетии и прилегающих районов Грузии систематически распространяются слухи о «предстоящей осенью войне», что, разумеется, ведёт к нагнетанию напряжённости и увеличивает риск провокаций. Вместе с тем, по словам российского дипломата, «безопасность Абхазии и Южной Осетии от всякого рода агрессивных поползновений надёжно защищают наши военные и пограничники, находящиеся в этих республиках на основе двусторонних соглашений».

«Мы знаем, что Тбилиси по-прежнему отказывается подписать с Сухумом и Цхинвалом юридически обязывающие соглашения о неприменении силы», - подчеркнул Григорий Карасин. Однако, как отметил дипломат, грузинское руководство активно приветствовало принятие на очередной сессии Парламентской ассамблеи Совета Европы резолюции «Положение в Грузии», в тексте которой звучат тезисы об «оккупированных территориях» и о вынужденных переселенцах из Абхазии и Южной Осетии.

Принимая во внимание начало кампании по выборам в грузинский парламент, Россия не исключает новых попыток достичь Грузией своих внутриполитических целей путём провокаций в регионе. Однако в российском внешнеполитическом ведомстве не считают противостояние закавказских республик неизбежным. «Если в Тбилиси всё же возобладают здравый смысл и реализм, то вполне возможным станет реальное продвижение по пути снижения напряжённости, укрепления доверия и налаживания добрососедства в Закавказье», - подчеркнул заместитель главы МИД РФ Григорий Карасин.

Александр АЛЕКСАНДРОВ, «Красная звезда».

НА ПОМОЩЬ АРМИИ ИДЁТ ОПОЛЧЕНИЕ

Симптоматичным рассматривается бегство за рубеж бригадного генерала Манафа Тласса, сына бывшего министра обороны Сирии. Он, по имеющейся информации, претендует на руководящую роль в «постсадовской» Сирии и вёл переговоры на эту тему в Турции, Саудовской Аравии и Франции. Тласс встречался с министром иностранных дел Турции Ахметом Давутоглу и главной спецслужбы МИТ Хаканом Фиданом.

Стало также известно, что за рубеж выехал первый сирийский космонавт генерал Мухаммад Фарис, уроженец города Алеппо. Он был участником полёта на советском корабле «Союз ТМ-3», и за участие в советской космической программе в 1987 году его удостоили звания Героя Советского Союза. По неподтверждённому сообщению турецкого информационного агентства Anatolia News, Фарис заявил о поддержке «Сирийской свободной армии».

Кстати, в рядах сирийской оппозиции усиливается раскол. Сирийское отделение организации «Братья-мусульмане» создало собственную боевую группировку, действующую отдельно от «Сирийской свободной армии», которая до сих пор считалась

(Окончание. Начало на 1-й стр.)

главной вооружённой силой оппозиции. Об этом сообщила британская газета «Дейли телеграф», ссылаясь на заявления полевых командиров антиправительственных сил. Один из руководителей группировки, получивший название «Вооружённые братья-мусульмане», известный под псевдонимом Абу Хамза, заявил, что эта структура сотрудничает с Сирийским национальным советом - базирующейся в Турции оппозиционной организацией.

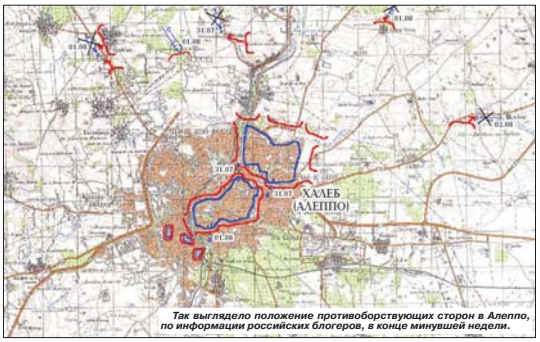

Так выглядело положение противоборствующих сторон в Алеппо, по информации российских блогеров, в конце минувшей недели.

По оценке «Дейли телеграф», создание исламистами отдельной вооружённой группировки отражает противоречия между её главными спонсорами - Саудовской Аравией и Катаром. «Сирийская свободная армия» (ССА), в которую входят в основном дезертиры, не нашла общий язык с давно покинувшими родину политиками из Сирийского национального совета. Сейчас ССА создала собственное политическое крыло – «Группу поддержки Сирии». «Саудовская Аравия поддерживает ССА во главе с дезертировавшим полковником Риядом аль-Асадом, а Катар пошёл на сближение с Сирийским национальным советом и исламистами», - сообщает британская газета.

СИРИЯ

Развитие сирийского конфликта происходит на фоне роста пессимизма в оценках перспектив мирного разрешения сирийского кризиса. 3 августа Генеральная Ассамблея ООН вновь разошлась в оценке ситуации в Сирии. В принятой ею большинством голосов резолюции содержится одностороннее требование к Дамаску прекратить использование тяжёлой военной техники и вывести войска из городов. Россия, Китай и ещё 10 стран проголосовали против этой резолюции.

Постоянный представитель РФ при ООН Виталий Чуркин заявил, что принятие крайне односторонней резолюции по Сирии отражает усталость международного сообщества от конфликта в этой стране. По словам российского посла, «зачастую некоторые члены ООН готовы проголосовать за любой текст, в котором говорится, что Сирии нужен мир». В этих условиях Россия по-прежнему выступает за продолжение политических усилий, направленных на мирное урегулирование конфликта. Москва также будет добиваться сохранения в Сирии Миссии ООН, которая, как сказал Виталий Чуркин, также играет положительную роль в попытке прекратить насилие в Сирии и обеспечить тем самым условия для политического урегулирования кризиса.

По мнению французского аналитика Жоржа Мальбрюно, изложенному им в газете «Фигаро», в настоящее время имеется два механизма смены режима в Дамаске. Первый: создание верховного совета вооружённых сил с опорой на сирийскую армию, «который будет править в течение переходного периода, около 9 месяцев, после чего будут организованы выборы и составлен проект конституции», в котором центральная роль отведена генералу Тлассу.

Второй вариант: создание переходного правительства, «в которое бы вошли Сирийский национальный совет, «Сирийская свободная армия», представители внутренней оппозиции, а также крупные суннитские семьи Дамаска».

Первый план поддерживается якобы британцами, американцами и саудовцами, второй - французами и, вероятно, катарцами. По сведениям британской газеты «Гардиан», реальным конкурентом Тлассу является бывший член сирийского парламента Риад Сейф, в настоящее время возглавляющий оппозиционный «Форум по национальному диалогу».

Западные аналитики в то же время считают, что костяк офицерского корпуса Сирии сохраняет верность Башару Асаду и надежды на попытку военного переворота пока призрачны. К участию в военных операциях против мятежников и наёмников привлекаются в первую очередь подразделения спецназа, части республиканской гвардии и вооружённые формирования добровольцев-алавитов («Шабиха»). Преимущество правительственных сил в тяжёлых вооружениях и господство в воздухе, как показывают бои в Дамаске и Алеппо, имеют решающее значение в вооружённом противостоянии.

Между тем стало известно, что премьер-министр Сирии Риад Хиджаб, ещё два министра и три высокопоставленных офицера в силовых структурах бежали в Иорданию. По сообщениям информагентств, всю операцию по тайной переправке бывшего главы правительства, его семьи и окружения за рубеж провели бойцы спецподразделения «Сирийской свободной армии». Как заявил лидер внутренней оппозиции, глава национального координационного комитета Хасан Абдель Азим, бегство Хиджаба означает новый качественный поворот в развитии политического кризиса в Сирии.

Виктор РУЧКИН.

ИНОСТРАННАЯ ВОЕННАЯ ХРОНИКА

● США

Лазер для кораблей

ВМС США могут в ближайшие годы разместить лазерное оружие на некоторых типах боевых кораблей. Как сообщается, работы Пентагона в области разработки высокомощных военных лазеров достигли уровня, который позволяет противодействовать определённым типам надводных и воздушных целей на дальности около 1,5 км. Ожидается, что развёртывание этих лазеров на боевых кораблях начнётся через несколько лет. Более мощные корабельные лазеры, которые будут готовы к развёртыванию в последующие годы, смогут обеспечить кораблям ВМС США возможность противодействия надводным и воздушным целям на дальности около 16 км. Эти лазеры смогут помимо выполнения других задач стать одним из элементов противоракетной обороны на последнем рубеже против определённых типов баллистических ракет.

Люк станет учебным центром

База ВВС Люк в штате Аризона выбрана в качестве центра подготовки лётчиков истребителей пятого поколения F-35 «Лайтнинг II». К концу 2013 года 72 боевых самолёта прибудут на базу. Как ожидается, здесь будут готовить как американских, так и иностранных лётчиков, чьи страны заключили контракты на поставки новейших истребителей. Кроме того, Люк останется центром для подготовки лётчиков самолётов прошлого поколения - F-16. Помимо базы Люк Пентагон рассматривал несколько вариантов для размещения учебно-тренировочного центра, в том числе военные аэродромы в штатах Айдахо и Нью-Мексико. Выбор пал на базу Люк из-за «хорошей инфраструктуры, вместительности стоянки самолётов, климатических условий и перспектив роста».

Определяясь с местом, в Пентагоне также учитывали возможные негативные эффекты, в том числе ухудшение акустического комфорта жителей и загрязнение окружающей среды. В этом отношении открытые и пустынные просторы Аризоны оказались вне конкуренции. Представители штата активно лоббировали размещение центра подготовки лётчиков именно у них, рассчитывая получить от федерального правительства солидную сумму на реализацию проектов, связанных с реконструкцией базы, действующей уже 71 год. Их надежды оправдались - на эти цели Вашингтон пообещал выделить до 125 млн. долларов. Кроме того, будет создано около 1 тысячи рабочих мест.

● Иран

Испытание «Завоевателя»

Иран провёл испытания баллистической ракеты малой дальности Fateh-110 («Завоеватель») четвёртого поколения с обновлённой системой наведения. По словам министра обороны страны Ахмеда Вахиди, испытания доказали способность новой ракеты поражать цели без отклонений. Планируется, что в будущем все новые ракеты, произведённые Ираном, будут оснащаться такой же системой наведения, что и на Fateh-110. Вахиди подчеркнул, что лишь несколько стран в мире обладают технологиями для создания подобных систем наведения. Дальность действия Fateh-110 составляет 300 километров.

● Польша

Армада из новых боевых машин

Министерство обороны Польши намерено закупить до тысячи новых боевых машин, созданных на базе единой гусеничной платформы лёгкой бронетанковой техники «Андерс». В ближайшее время военное ведомство намерено заключить контракт на проектирование и производство этих танков, а для ускорения процесса создания машины к проекту планируется привлечь иностранные компании. Польское министерство обороны рассчитывает получить первые прототипы новых боевых машин в течение ближайших двух лет. Какие именно версии бронетехники планируется принять на вооружение, военное ведомство не уточнило. Известно только, что этих видов будет несколько.

Созданием платформы «Андерс» занимается польская компания OBRUM, «дочка» Bumar Group. Работы начались в 2008 году. Лёгкий танк на базе этой платформы был продемонстрирован в Польше в 2010 году. Масса этой машины составляет около 35 тонн при длине 6,9, ширине 3,2 и высоте 2,8 метра. Показанная гусеничная машина была оснащена 120-миллиметровой пушкой Ruag CTG. Лёгкий танк получил немецкий двигатель производства MTU Friedrichshafen мощностью 720 лошадиных сил, который позволяет ему разгоняться до 80 километров в час. Кроме того, машина оснащена активной системой защиты Trophy производства израильской компании Rafael. В состав экипажа «Андерса» входят три человека, кроме того, машина может перевозить до четырёх человек десанта.

● Израиль

Модернизированный «Херон»

Израильская госкомпания Israel Aerospace Industries представила модернизированную версию беспилотного летательного аппарата «Херон», своего самого продаваемого беспилотника. Новый аппарат, получивший название «Херон NG», отличается увеличенной дальностью полёта и улучшенным набором бортового оборудования наблюдения, разведки и связи. В частности, аппаратура наблюдения позволяет проводить разведку любого типа местности, будь то лес, джунгли, болота, море или город. Управление беспилотником, а также передача всей разведывательной информации осуществляется посредством спутниковой связи, разработанной компанией Elta Systems («дочка» IAI). Модернизированный БПЛА может быть оснащён автоматической системой посадки и взлёта. Дальность полёта составляет 1,5 тысячи километров. Для сравнения: предыдущая версия беспилотника - «Херон-1» - могла удаляться от базы на 350 километров. Часть систем, разработанных для «Херон NG», может применяться и на других версиях беспилотников этого семейства.

● Великобритания

Первый поход эсминца

Эсминец ВМС Великобритании «Дэринг» возвратился в свою военно-морскую базу Портсмут после завершения первой боевой службы, которая прошла в регионе Среднего Востока. Основными задачами 6,5-месячного похода были действия в составе международной целевой группы кораблей по противодействию пиратству и терроризму и демонстрация британского флага в этом регионе. Кульминацией похода стало участие «Дэринга» в обеспечении полётов палубного авиационного крыла, размещённого на американском авианосце «Авраам Линкольн», и ведение противовоздушной обороны кораблей, входящих в состав авианосной ударной группы. «Дэринг» осуществил контроль и управление 141 летательным аппаратом, а общее количество проконтролированных полётов других воздушных судов превысило 500. За время несения боевой службы «Дэринг» провёл в море 139 дней, преодолел 38.106 миль и посетил порты 12 государств.

● Турция

Отправлены в отставку

В субботу, 4 августа, по итогам заседания высшего военного совета Турции объявлено об отставке более 50 высших офицеров. Как сообщается, в отставку отправлены генералы и адмиралы, большинство из которых находятся под арестом по обвинению в заговорах против правительства Реджепа Эрдогана. О решении было объявлено после того, как его одобрил турецкий президент Абдулла Гюль. Официальная причина отставок - необходимость сокращения штата. Лишь одного офицера увольняют в связи с достижением им пенсионного возраста.

Подготовлено отделом международной жизни.

РОССИЙСКИЙ ДАН ИЩЕТ ЛЁД НА МАРСЕ

Утром 6 августа марсианская научная лаборатория (MSL) с марсоходом Curiosity совершила посадку на Марс. Трансляция в прямом эфире велась на сайте NASA.

Программа MSL-2011 включает в себя запуск космического аппарата MSL 25 ноября 2011 года, перелёт к Марсу (около года), посадку спускаемого аппарата (в состав которого входит мобильный аппарат) на поверхность Марса, проведение длительных (два года) мобильных наблюдений окружающей среды с помощью научной нагрузки, установленной на борту марсохода.

Космический аппарат MSL является крупнейшим роботизированным аппаратом за всю историю исследования Марса. Размер марсохода Curiosity («Любопытство) - с небольшой автомобиль, масса - 899 килограммов. До цели аппарат добирался целых восемь месяцев. Ему пришлось преодолеть 567 миллионов километров. Источником энергии для него является радиоизотопный термоэлектрический генератор, который может обеспечивать устройство энергией в течение 14 лет. Однако столько аппарату не нужно: планируется, что марсоход проживёт на поверхности планеты всего один марсианский год - 687 земных дней. Предполагается, что представитель третьего поколения марсоходов будет искать, где на Марсе могла или может существовать жизнь.

Одна из главных задач марсохода - анализ химического состава грунта планеты на поверхности и на небольшой глубине.

Аппарат приземлился в кратере Гейла. Кратер Гейла - образование диаметром свыше 160 километров, в центре которого расположена многокилометровая насыпь. Он был выбран в качестве места посадки MSL из-за того, что, как считают учёные, насыпь в центре кратера - осадочные породы, принесённые туда в те времена, когда на Марсе была вода.

КОСМОС

В этот же день MSL передал первые снимки. Они показывают поверхность Красной планеты в месте приземления. Снимки низкого разрешения. Они сделаны вспомогательными камерами, которые позволяют контролировать передвижение аппарата. Основная камера пока не введена в рабочий режим.

На снимках можно рассмотреть тень от аппарата, а также лежащую перед ним поверхность кратера Гейла. Во время спуска вспомогательные камеры были закрыты специальными фильтрами, предназначенными для защиты от пыли. После посадки фильтры удаляются и камера может снимать более качественные изображения.

Передача информации от MSL осуществляется с помощью марсианского орбитального спутника «Одиссей». Аппарат передаёт ему изображения во время сеансов связи, которые проводятся при достижении прямой видимости. Основная камера «Любопытства» MastCam способна получать изображения в естественных цветах и даже снимать видео высокого разрешения.

Как сообщает НАСА, специалисты центра управления полётами в калифорнийском Пасадене встретили успешную посадку и появление на экранах первых снимков криками радости. Но и у российских учёных тоже есть повод для радости: ими разработан нейтронный детектор ДАН («Динамическое Альбедо Нейтронов»), установленный на борту американского марсохода. Основной целью проекта ДАН является создание надёжного и эффективного космического инструмента для проведения на борту марсианского мобильного посадочного аппарата эксперимента по изучению трёхмерной картины (на глубину 0,5–1 м и с поверхностным разрешением 1 м) распределения связанной воды/водяного льда в верхних слоях грунта Марса. Заказчик прибора ДАН - Федеральное космическое агентство. Головной исполнитель – Институт космических исследований Российской академии наук. Руководитель проекта – доктор физико-математических наук Игорь Митрофанов. Работы по проекту ДАН ведутся с 2004 года и включены в Федеральную космическую программу 2006–2016 годов.

Анна ПОТЕХИНА, «Красная звезда».

СПОРТ НОН-СТОП

● *Авторитетное мнение*

Александр ЖУКОВ, глава Олимпийского комитета России:

«НЕСМОТРЯ НИ НА ЧТО, НАСТРОЕНИЕ ХОРОШЕЕ»

«Русский парк» (его ещё называют «Русский дом»), разбитый Олимпийским комитетом России в одном из самых живописных районов Лондона. Это частица нашей Родины на без малого три недели, что длятся Игры XXX Олимпиады. Сами Игры уже вступают в завершающую стадию. В минувшее воскресенье наш специальный корреспондент Михаил Шлаен был приглашён в «Русский дом» на встречу с президентом ОКР Александром Жуковым и задал ему несколько вопросов. Первый напрашивался сам собой: оценка ситуации.

- Всё, как говорится, познаётся в сравнении. Так вот, если сопоставить с предыдущими Играми-2008 в Пекине, мы сейчас идём с некоторым опережением. После 8 дней рабочих дней завоевали 28 медалей (3 золотые, 15 серебряных и 10 бронзовых), а четыре года назад к этому моменту имели 23 (5, 8, 10), правда, тогда было на два «золота» больше. Что вы хотите, это спорт, не всегда всё сбывается. Нам бы чуть-чуть побольше счастья и удачи, и мы вместо «серебра» обрели бы в некоторых дисциплинах высшую награду, как, к примеру, в двух категориях у штангистов. Какие-то 130 граммов Апти Ахадова (на столько он оказался тяжелее атлета из Польши Зелинского) опустили его на ступень ниже чемпионской. То же случилось и с Натальей Заболотной. Дискоболке Дарье Пищальниковой или гимнастке Виктории Комовой радоваться бы своему второму месту, а они не могли сдержать слёз. А если бы ещё четвёртые, самые обидные места (их у нас, к сожалению, немало) обернулись медалями. А ведь это было вполне реальным... В общем, никакой паники, настроение хорошее. Считаю, что мы выступаем вполне достойно.

Конечно, есть чувство досады от результатов фехтовальщиков и стрелков. На них мы очень рассчитывали. С другой стороны, блестяще проявили себя дзюдоисты - их медальный «дождь» в какой-то степени неожиданность, но очень приятная. Впервые покидают Олимпиаду с наградой и бадминтонисты. Кроме того, все представители игровых видов спорта вышли в плей-офф. Теперь пришло время легкоатлетов, борцов.

- И всё-таки, если вернуться к «дождю», как вы выразились, серебряная медаль - это успех или для кого-то относительная неудача?

- Какая же это неудача - второе место на Олимпийских играх? Конечно, успех. Понятно, настоящий спортсмен заряжен на победу, это суть спорта. Но если уступил в равной борьбе, если боролся до конца... Или вот случай с Валерием Борчиным. Не волнуйтесь, с ним всё в порядке, давление в норме, он уже в Олимпийской деревне. Вы же всё сами прекрасно видели, и я был на месте событий. Борчин понимал, что победа ускользает, китайца уже не достать. Врачи предполагают, что к концу дистанции у него произошло обезвоживание организма, последние силы иссякали. Тем не менее Валерий продолжал бороться, шёл на автомате, благодаря силе воли. Не будет золотой, так, может, будет серебряная медаль, думал он. Не получилось. Вот вам цена серебра.

- При всём том жёстком соперничестве Олимпиада ведь не война, как полагают некоторые наши чиновники от спорта. Уже поговаривают, что надо, мол, принимать самые жёсткие меры к тем, кто эту войну проигрывает, кто не оправдал надежд...

- Конечно, не война. Это, видимо, ради красивого словца было сказано. Олимпиада - это большой всемирный праздник, и конкуренция придаёт ему дополнительные импульс и красоту. Спортсмены приехали соревноваться, выявлять, кто лучше в честной борьбе, и больше ничего, никакой агрессии. Дух Игр, извините за тавтологию, на духу этого не переносит. У Олимпиад совершенно иные идеалы, не совместимые с тем, о чём вы говорите. А по поводу мер... Какие-то решения, безусловно, будут приняты, но без спешки, после тщательного анализа. Пища для размышления есть. Нам не стоит, думаю, возвращаться целиком к прежней советской системе подготовки, хотя почерпнуть из неё что-то рациональное, соответствующее нынешнему времени, будет на пользу дела. И не надо смотреть на Китай, ещё на кого-то. Опыт перенимать нужно, но нужно, не откладывая браться за детальную разработку своей, отечественной концепции развития спорта высших достижений применительно к нынешнему времени.

- Как вы считаете, не перебрали у нас с зарубежными тренерами? «Посыпались» ведь россияне в том числе в тех видах, где за подготовку и результат отвечали иностранцы. За деньги, обозначенные в их контрактах (предполагаем, немалые), можно было, наверное, отработать более качественно?

- Я бы ответил так: не надо сразу всё валить на тренеров. Может, доля вины лежит на самих спортсменах. Беру тех же фехтовальщиков-саблистов. Наша задача сегодня - привлекать к работе самых лучших в мире специалистов. Если у нас в стране не таковые есть, а я уверен, что они есть, профессионалы высокого уровня, если они лучше зарубежных, то, естественно, им - зелёный свет. Ещё одна категория - российские специалисты, которые в известный нам период времени укатили на Запад, на Восток, куда угодно в поисках работы. Искать им её долго не пришлось, об их квалификации свидетельствовали успехи их учеников. Для примера назову фигурное катание. По возможности нужно возвращать их на Родину, для чего необходимо создать им условия. Но всё это не исключает возможности приглашения опытных, хорошо зарекомендовавших себя иностранных наставников. Возьмите Блатта - отличный специалист, работает творчески, наши баскетболисты здесь выступают уверенно, и вообще при нём они продвинулись в своём мастерстве. Зачем нам от таких тренеров отказываться?

- Если говорить о будущем - какова перспектива у самбо быть включённым в олимпийскую программу?

- Вопрос непростой. Мы, ОКР, над этим вместе с нашей федерацией активно работаем. При поддержке России самбо постепенно завоёвывает позиции в Азии, Америке. Уже довольно прилично расширился круг стран, которые развивают этот вид борьбы. К сожалению, пока ответных действий со стороны МОК не заметно. Но мы не опускаем руки.

- Что-нибудь вынесли из опыта Лондонских Игр в плане подготовки к Сочи-2014?

- Два основных момента. Транспортная логистика, на мой взгляд, здесь недостаточно продумана с учётом отдалённости объектов друг от друга. У нас, в Сочи, всё будет компактнее, наладить транспортное обслуживание, уверен, получится лучше. Второе - слабая подготовленность волонтёров. Они не очень-то владеют ситуацией. Это дело непростое, требует серьёзного внимания и отношения.

- Последний вопрос. В который раз наши футболисты не попадают на финальный олимпийский турнир...

- Что тут ответить? Мы сейчас серьёзно займёмся этой проблемой. Олимпийскую сборную нужно готовить целенаправленно, у неё должен быть свой постоянный тренерский состав. Нужно начинать эту работу уже сегодня, с прицелом на Игры-2016.

P.S. К концу воскресного дня число медалей в копилке российской сборной возросло до 35 (4, 16,15). Четвёртое «золото» на счету борца греко-римского стиля Романа Власова (вес до 74 кг).

Михаил ШЛАЕН,
специально
для «Красной звезды».
Лондон.

● *Олимпиада-2012*

БУХГАЛТЕРСКИЙ ПСИХОЗ

По-другому назвать то, что происходит с российской аудиторией нынешней Олимпиады, не представляется возможным. Да, позади уже больше половины соревновательных дней, а сборная может похвастать всего четырьмя наградами высшей пробы. Даже у наших друзей и соседей из Казахстана - пять золотых, а братишек, с которыми по всем предыдущим прогнозам нам предстояла борьба за третье место, и вовсе успели уйти далеко вперёд - 16 золотых медалей. Зрители хотят только «золота». Спортивные драмы и даже трагедии, разыгрывающиеся сейчас в Лондоне, их не интересуют. Вместо радости за тех, кто добывает «серебро» и «бронзу», всё чаще приходится слышать: «Опять мимо «золота»!»

Лично моё мнение - это свинство, потребительство чистой воды, когда люди у телевизора переживают не столько за спортсменов, сколько за «циферки» в общемедальном зачёте. Я почти уверен, что немцы, выступающие на этой Олимпиаде куда чуть получше нас (хотя наверняка и от них ожидали большего), не переживают о том, что нынешняя команда не дотянет до уровня своего предшественника - великой сборной ГДР. Как вы думаете, швейцарцы переживают? Белгийцы, голландцы, австрийцы? Вряд ли... Зато, о чём они точно не переживают, так это о чистоте, о сфере услуг. В наших электричках невозможно дышать, у нас не стесняются курить в тамбурах, отравляя воздух остальным. У нас хамов и хабэшек столько вокруг, что иногда хочется взять пулемёт. Вот о чём стоит переживать!

Всех наших девушек, которые бьются за страну и выигрывают медали, хочется расцеловать. В воскресенье вместе с приятелем болели за Таню Каширину. Болели так, как, наверное, никогда не болели за наших футболистов. Болели и верили, что нашей Тане, которая почти на 30 килограммов легче китаянки Лулу Чжоу, по силам выиграть «золото». Не получилось! Но Таня в толчке работала на пределе. В чём её можно упрекнуть? В том, что она легче Лулу Чжоу? Бред.

А наши гимнастки? После провального Пекина, где было всего две «бронзы», завоёванные Антоном Голощупковым на отдельных снарядах, у нас наконец-то появились спортсмены, способные бросить вызов лидерам. Да, пока нет «золота»? А вы знаете, когда оно было в последний раз? Где-то назад в Сиднее.

Даже фехтование по сравнению с Пекином сделало шаг вперёд. Четыре года назад у нас была всего одна медаль («золото» в командной женской рапире). Сейчас два «серебра» и «бронза». Безусловно, наши фехтовальщики были способны и на большее. В последние дни откровенно не повезло шпажистам, проигравшим на приоритете сначала в полуфинале, а затем и в поединке за 3-е место. А то, что случилось с нашими рапиристами, иначе как трагедией не назовёшь. Лидируя 10:2 в 1/4 финала против немцев, наши умудрились проиграть 40:44.

Но это спорт. Если ты не готов физически и психологически, ты не сможешь выиграть. Похожая ситуация и в стрельбе, - пожалуй, самом провальном нашем виде на этой Олимпиаде. Постоянно побеждая на чемпионатах мира и Европы, сегодня, выступая в Королевских артиллерийских казармах Лондона, где и проходит турнир стрелков, россияне больше напоминают деморализованное войско Наполеона, готовящегося уходить обратно за Неман.

Вопросов к отдельным спортсменам и тренерам немало. Но, если честно, ничего нового мы от них скорее всего не услышим. Да и что им сказать, если многие наши соотечественники не знают этих людей ни по именам, ни в лицо? Болельщиком больше нужны красивые цифры в бездушной таблице. Тяжело иметь дело с такими «бухгалтерами»...

Леонид ХАЙРЕМДИНОВ,
«Красная звезда».

● *Наши медали*

ЛЁГКАЯ АТЛЕТИКА. Российская бегунья Татьяна Петрова-Архипова завоевала «бронзу» в женском марафоне. На последних километрах дистанции россиянка вмешалась в распределение медалей между эфиопской и кенийскими бегуньями. К сожалению, лидер сборной России Лилия Шобухова сошла на середине дистанции.

* * *

Татьяна Чернова стала бронзовым призёром в семиборье. Стоит отметить, что изначально она была второй, но, после того как был удовлетворён протест немецкой сборной, оспоривший дисквалификацию своей спортсменки, Татьяна опустилась на одну ступеньку выше. Напомним, что в беге на 800 м немка финишировала четвёртой, однако её команда тут же подала протест. Вскоре судьи удовлетворили апелляцию и восстановили результаты Шварцкопф, которые позволили ей занять второе место. Победительницей стала британка Джессика Эннис.

ГРЕКО-РИМСКАЯ БОРЬБА. Российский борец Мингиян Семёнов завоевал бронзовую медаль олимпийского турнира в весовой категории до 55 кг. В схватке за «бронзу» он победил южнокорейца Гю Джин Чоя.

СПОРТИВНАЯ ГИМНАСТИКА. Мария Пасека завоевала бронзовую медаль Олимпиады-2012 в опорном прыжке. Олимпийской чемпионкой в этой дисциплине спортивной гимнастики стала румынка Сандра Избаша, которая по итогам двух попыток получила среднюю оценку 15,191 балла. «Серебро» завоевала американка Маккейла Мэрони (15,083). У Пасеки 15,050 балла. Отметим, что чуть ранее бронзовую медаль в вольных упражнениях завоевал ещё один представитель России Денис Аблязин.

ТЯЖЁЛАЯ АТЛЕТИКА. Российская тяжелоатлетка Татьяна Каширина завоевала серебряную медаль Игр-2012, заняв второе место в соревнованиях в весовой категории свыше 75 кг. Олимпийской чемпионкой стала китаянка Чжоу Лулу, которая побила мировой рекорд по сумме двоеборья - 333 кг (146 кг в рывке и 187 кг в толчке). Результат 21-летней Кашириной составил 332 кг (151+181).

В первой части двоеборья заявку на «золото» сделала Каширина, чемпионка мира – 2010, дважды обновлявшая мировой рекорд в рывке. Но в толчке уже не было равных чемпионке мира – 2011 Чжоу Лулу. Взяв 187 кг, китаянка вынудила россиянку заказывать аналогичный вес, и та не справилась.

* * *

Россиянин Александр Иванов завоевал серебряную медаль в соревнованиях по тяжёлой атлетике в весовой категории до 94 кг. Результат спортсмена - 409 кг в сумме двух упражнений (185 кг в рывке плюс 224 кг в толчке). Победителем стал Илья Ильин из Казахстана - 418 кг (185 кг плюс 233 кг).

* * *

Российский тяжелоатлет Апти Ахадов занял второе место в весовой категории до 85 кг. Чемпионом в этом виде стал любек Адриан Эдвард Зелинский.

ТЕННИС. Российская пара Мария Кириленко/Надежда Петрова завоевала бронзовые медали Игр-2012 на теннисном турнире, который проходил на травяных кортах Уимблдона. В воскресенье в матче за третье место Кириленко и Петрова, посеянные под 3-м номером, одержали волевую победу над первым дуэтом соревнований Лизель Хубер/Лиза Раймонд (США) - 4:6, 6:4, 6:1. Встреча продолжалась 2 часа 19 минут. Золотую медаль в парном разряде завоевали сёстры Серена и Венус Уильямс. Теперь они являются трёхкратными олимпийскими чемпионками (ранее они побеждали в Сиднее-2000 и Пекине-2008). «Серебро» Лондона досталось чешкам Люции Градецке и Андреа Главачковой (4-й номер посева).

Таким образом, в теннисном турнире на Играх России завоевала две награды. Ранее «серебро» в женском одиночном разряде взяла Мария Шарапова.

БАДМИНТОН. Российские бадминтонистки Валерия Сорокина и Нина Вислова - бронзовые призёры Олимпийских игр в парном разряде. В матче за «бронзу» они одержали победу над канадками Алекс Брюс и Миншель Ли со счётом 21:9, 21:10. Стоит отметить, что данная медаль - первая в истории отечественного бадминтона.

ДЗЮДО. «Серебром» Александра Михайлина в весовой категории свыше 100 килограммов завершился турнир дзюдоистов. В финальном поединке Михайлин потерпел поражение от многократного чемпиона мира француза Тедди Ринера. Таким образом, на счету наших дзюдоистов три золотых, одна серебряная и одна бронзовая медали.

ПЛАВАНИЕ. Российский пловец Евгений Коротышкин выиграл серебряную медаль Олимпиады на дистанции 100 метров баттерфляем. Победу одержал американец Майкл Феллпс, остановивший секундомер на отметке 51,21 секунды. Коротышкин, который пробился в финал с восьмым результатом, коснулся бортика одновременно с южноафриканцем Чэдом ле Клосом (51,44).

Для 29-летнего уроженца Москвы это первая олимпийская медаль. Дважды - в 2004 и 2008 годах - Коротышкин становился четвёртым в эстафете 4 по 100 метров комплексным плаванием.

* * *

Россиянка Анастасия Зуева выиграла серебряную медаль, став второй в плавании на спине на 200 метров. Зуева преодолела дистанцию за 2 минуты 5,92 секунды, уступив только американке Мисси Франклин, установившей новый мировой рекорд - 2.04.06.

Подготовлено
отделом спорта.

ОАО «Издательский дом «Красная звезда» уведомляет

В соответствии с требованиями ст. 54, п. 1.1 ФЗ-67 «Об основных гарантиях избирательных прав и права на участие в референдуме граждан Российской Федерации» **ОАО «Издательский дом «Красная звезда»**, адрес: **123007, г. Москва, Хорошевское шоссе, д. 38, тел.: (495)941-21-12, e-mail: kr_zvezda@mail.ru,** уведомляет о размерах и иных условиях оплаты работ по изготовлению печатных агитационных материалов для кандидатов по выборам в органы местного самоуправления в Московской и Белгородской областях, губернатора Белгородской области, глав и/или депутатов собраний (советов депутатов) муниципальных образований: Егорьевский одномандатный избирательный округ № 4 (Центр – г. Егорьевск), городской округ Электрогорск Московской обл., Мытищинский мун-ый р-н Московской обл., городской округ Красноармейск по ИО № 6 Московской обл., Сергиево-Посадский мун-ый р-н по одномандатному избирательному округу № 1, городское поселение Воскресенск Воскресенского мун-ого р-на Московской обл., городское поселение Белоозёрский Воскресенского мун-ого р-на Московской обл., «Городское поселение Обухово Московской области» Ногинского мун-ого р-на, город Фрязино Щелковского р-на Московской обл., городское поселение Куровское Орехово-Зуевского мун-ого р-на Московской обл., город Пушкино Пушкинского мун-ого р-на Московской обл., городское поселение Сергиев Посад Сергиево-Посадского мун-ого р-на Московской обл., городское поселение Скорупосковский Сергиево-Посадского мун-ого р-на Московской обл., городское поселение Серебряные Пруды Серебряно-Прудского мун-ого р-на Московской обл., сельское поселение Успенское Серебряно-Прудского мун-ого р-на Московской обл., городское поселение Запрудня Талдомского мун-ого р-на Московской обл., Губкинский городской округ Белгородской обл., Старооскольский городской округ Белгородской обл. и других муниципальных выборов при проведении избирательной кампании 14 октября 2012 года в Московской и Белгородской областях.

Наименование продукции	Формат	Цвет	Плотность бумаги, г/м²	Тираж	Цена за 1 экз. с учетом стоимости бумаги и НДС (руб)
Листовка/ Информационный бюллетень, газетный формат	4 полосы А2 8 полос А3	2+1	45	10 000	2,89
				20 000	1,83
				50 000	1,19
Листовка/ Информационный бюллетень, газетный формат	4 полосы А3	2+1	45	5 000	3,33
				10 000	1,96
				20 000	1,26
				50 000	0,80
Листовка, газетный формат	4 полосы А3	4+4	65	5 000	5,04
				10 000	3,70
				20 000	2,61
				50 000	1,96
Листовка, газетный формат	4 полосы А3	4+4	45	5 000	4,45
				10 000	3,19
				50 000	1,50
Листовка	4 полосы А3	4+4	мел.,115	10 000	5,99
Плакат	А2	4+0	мел.,150	1 000	16,38
				5 000	6,79
				1 000	15,46
Плакат	А2	4+0	мел.,115	3 000	7,57
				5 000	5,98
Плакат	А3	4+0	мел.,115	1 000	13,80
				3 000	5,92
				5 000	4,24
				10 000	3,03
Плакат	А4	4+0	мел.,115	1 000	13,78
				3 000	7,31
				5 000	3,53
				10 000	2,23
Листовка	А4	4+4	мел.,115	20 000	1,12
				20 000	2,54
				50 000	2,15
Листовка	А3	4+4	мел.,115	1 000	13,82
				5 000	3,57
				20 000	1,76
				50 000	1,31
Листовка	А4	4+4	мел.,115	20 000	0,60
				50 000	0,50
Листовка	А4	1+1	офсет., 80	1 000	14,62
				3 000	5,27
				5 000	3,40
Листовка	А4	4+4	офсет., 80	20 000	1,34
				50 000	0,87
Листовка	А5	4+4	мел.,115	20 000	3,50
				50 000	2,70
Календарь карманный	А7	4+4	мел.,150	10 000	9,53
Брошюра	А4	4+4	16 полос, скоба, меловинная матовая 90		
Брошюра	А5	4+4	32 полосы блок, 4 полосы обложка, скоба, блок – офсетная 65, обложка меловинная 130	10 000	7,43
Брошюра	А5	блок 1+1, вклейка +4, обложка 4+4	112 полос блок, 8 полос вклейки, 4 полосы обложка	500 000	11,95
Листовка на самоклейке	100х200 мм	4+0	самоклейка	1 000	17,00

Стоимость изготовления агитационных материалов может изменяться в сторону увеличения или уменьшения в зависимости от типа продукции, количества, плотности и типа бумаги, вида краски и других дополнительных работ.

Министерство обороны Российской Федерации

сообщает об итогах проведенного 25 июля 2012 года аукциона по продаже высвобождаемого движимого военного имущества (признаны: ООО КТА.ЛЕС, Пироготская,

а 23, Департамент размещения государственного заказа Министерства обороны Российской Федерации (зал торгов).

Продавец - Министерство обороны Российской Федерации.

Лот № 1 (позиции 1-2):

наименование имущества:

- лом черных металлов - сталь марок АК (302,54 т), сталь Ю3 (5,7 т),

10С (12,1 т), 25,8 т), ВстЗСп2 (0,44 т), 820 (0,2 т), Ст20 (11,2 т), 253 (69,5 т), ШТДИФОЛ (26,7 т) - 442 тонн, % засора - н/д, качественное (техническое) состояние -

- лом цветных металлов: сплав АМГ (12,13 т), сплав АЛ9 (1,3 т) -

13,43 тонн, качественное (техническое) состояние - не раделяли.

Примечание: габарит лома не транспортабельный и требует раделки на территории.

Местонахождение: 164500, г. Северодвинск.

На участие в аукционе подано 2 заявки. Участниками аукциона по продаже высвобождаемого движимого военного имущества признаны: ООО КТА.ЛЕС, ЗАО «ЭнергоСтальПром».

Аукцион по лоту № 1 (позиции 1-2) признан несостоявшимся в связи с тем, что после трехкратного объявления начальной цены продажи ни один из участников аукциона не подал карточку (поднятую) ни пункта 15 Положения об организации продажи государственного и муниципального имущества на аукционе, утвержденного постановлением Правительства Российской Федерации от 18 августа 2002 года № 585 «Об утверждении Положения об организации продажи государственного и муниципального имущества на аукционе и Положения об организации продажи находящихся в государственной или муниципальной собственности акций открытых акционерных обществ на специализированном аукционе».

Лот № 2 (позиция 3):

наименование имущества:

- лом черных металлов - 643 тонн, % засора - н/д, качественное (техническое) состояние - не раделяли.

Примечание: габарит лома не транспортабельный и требует раделки на территории.

Местонахождение: 164500, г. Северодвинск.

На участие в аукционе подано 4 заявки. Участниками аукциона по продаже высвобождаемого движимого военного имущества признаны: ООО КТА.ЛЕС,

ЗАО «ЭнергоСтальПром», ЗАО «КомБарг», ООО «Региональное отделение Центрального производственно - комплектовочного предприятия «Оборонпромкомплекс».

Аукцион по лоту № 2 (позиция 3) признан несостоявшимся в связи с тем, что после трехкратного объявления начальной цены продажи ни один из участников аукциона не подал карточку (поднятую) ни пункта 15 Положения об организации продажи государственного и муниципального имущества на аукционе, утвержденного постановлением Правительства Российской Федерации от

18 августа 2002 года № 585 «Об утверждении Положения об организации продажи государственного и муниципального имущества на аукционе и Положения об организации продажи находящихся в государственной или муниципальной собственности акций открытых акционерных обществ на специализированном аукционе».

Лот № 3 (позиция 4):

- лом черных металлов - 640 тонн, % засора - н/д, качественное (техническое) состояние - не раделяли.

Примечание: габарит лома не транспортабельный и требует раделки на территории.

Местонахождение: 164500, г. Северодвинск.

На участие в аукционе подано 4 заявки. Участниками аукциона по продаже высвобождаемого движимого военного имущества признаны: ООО КТА.ЛЕС,

ЗАО «ЭнергоСтальПром», ЗАО «КомБарг», ООО «Региональное отделение Центрального производственно - комплектовочного предприятия «Оборонпромкомплекс».

Аукцион по лоту № 3 (позиция 4) признан несостоявшимся в связи с тем, что после трехкратного объявления начальной цены продажи ни один из участников аукциона не подал карточку (поднятую) ни пункта 15 Положения об организации продажи государственного и муниципального имущества на аукционе, утвержденного постановлением Правительства Российской Федерации от

18 августа 2002 года № 585 «Об утверждении Положения об организации продажи государственного и муниципального имущества на аукционе и Положения об организации продажи находящихся в государственной или муниципальной собственности акций открытых акционерных обществ на специализированном аукционе».

Лот № 4 (позиция 5):

- лом черных металлов - 500 тонн, % засора - н/д, качественное (техническое) состояние - не раделяли.

Примечание: габарит лома не транспортабельный и требует раделки на территории.

Местонахождение: 164500, г. Северодвинск.

На участие в аукционе подано 4 заявки. Участниками аукциона по продаже высвобождаемого движимого военного имущества признаны: ООО КТА.ЛЕС,

ЗАО «КомБарг», ООО «Региональное отделение Центрального производственно - комплектовочного предприятия «Оборонпромкомплекс».

Аукцион по лоту № 4 (позиция 5) признан несостоявшимся в связи с тем, что после трехкратного объявления начальной цены продажи ни один из участников аукциона не подал карточку (поднятую) ни пункта 15 Положения об организации продажи государственного и муниципального имущества на аукционе, утвержденного постановлением Правительства Российской Федерации от 18 августа 2002 года № 585 «Об утверждении Положения об организации продажи государственного и муниципального имущества на аукционе и Положения об организации продажи находящихся в государственной или муниципальной собственности акций открытых акционерных обществ на специализированном аукционе».

Лот № 5 (позиция 6):

- лом черных металлов - 490 тонн, % засора - н/д, качественное (техническое) состояние - не раделяли.

Примечание: габарит лома не транспортабельный и требует раделки на территории.

Местонахождение: 164500, г. Северодвинск.

На участие в аукционе подано 4 заявки. Участниками аукциона по продаже высвобождаемого движимого военного имущества признаны: ООО КТА.ЛЕС,

ЗАО «КомБарг», ООО «Региональное отделение Центрального производственно - комплектовочного предприятия «Оборонпромкомплекс».

Аукцион по лоту № 5 (позиция 6) признан несостоявшимся в связи с тем, что после трехкратного объявления начальной цены продажи ни один из участников аукциона не подал карточку (поднятую) ни пункта 15 Положения об организации продажи государственного и муниципального имущества на аукционе, утвержденного постановлением Правительства Российской Федерации от 18 августа 2002 года № 585 «Об утверждении Положения об организации продажи государственного и муниципального имущества на аукционе и Положения об организации продажи находящихся в государственной или муниципальной собственности акций открытых акционерных обществ на специализированном аукционе».

Лот № 6 (позиция 7):

- лом черных металлов - 510 тонн, % засора - н/д, качественное (техническое) состояние - не раделяли.

Примечание: габарит лома не транспортабельный и требует раделки на территории.

Местонахождение: 164500, г. Северодвинск.

На участие в аукционе подано 4 заявки. Участниками аукциона по продаже высвобождаемого движимого военного имущества признаны: ООО КТА.ЛЕС,

ЗАО «КомБарг», ООО «Региональное отделение Центрального производственно - комплектовочного предприятия «Оборонпромкомплекс».

Аукцион по лоту № 6 (позиция 7) признан несостоявшимся в связи с тем, что после трехкратного объявления начальной цены продажи ни один из участников аукциона не подал карточку (поднятую) ни пункта 15 Положения об организации продажи государственного и муниципального имущества на аукционе, утвержденного постановлением Правительства Российской Федерации от 18 августа 2002 года № 585 «Об утверждении Положения об организации продажи государственного и муниципального имущества на аукционе и Положения об организации продажи находящихся в государственной или муниципальной собственности акций открытых акционерных обществ на специализированном аукционе».

Лот № 7 (позиция 8):

- лом черных металлов - 503 тонн, % засора - н/д, качественное (техническое) состояние - не раделяли.

Примечание: габарит лома не транспортабельный и требует раделки на территории.

Местонахождение: 164500, г. Северодвинск.

На участие в аукционе подано 4 заявки. Участниками аукциона по продаже высвобождаемого движимого военного имущества признаны: ООО КТА.ЛЕС,

ЗАО «КомБарг», ООО «Региональное отделение Центрального производственно - комплектовочного предприятия «Оборонпромкомплекс».

Аукцион по лоту № 7 (позиция 8) признан несостоявшимся в связи с тем, что после трехкратного объявления начальной цены продажи ни один из участников аукциона не подал карточку (поднятую) ни пункта 15 Положения об организации продажи государственного и муниципального имущества на аукционе, утвержденного постановлением Правительства Российской Федерации от 18 августа 2002 года № 585 «Об утверждении Положения об организации продажи государственного и муниципального имущества на аукционе и Положения об организации продажи находящихся в государственной или муниципальной собственности акций открытых акционерных обществ на специализированном аукционе».

Лот № 8 (позиция 9):

- лом черных металлов - 505 тонн, % засора - н/д, качественное (техническое) состояние - не раделяли.

Примечание: габарит лома не транспортабельный и требует раделки на территории.

Местонахождение: 164500, г. Северодвинск.

На участие в аукционе подано 4 заявки. Участниками аукциона по продаже высвобождаемого движимого военного имущества признаны: ООО КТА.ЛЕС,

ЗАО «КомБарг», ООО «Региональное отделение Центрального производственно - комплектовочного предприятия «Оборонпромкомплекс».

Аукцион по лоту № 8 (позиция 9) признан несостоявшимся в связи с тем, что после трехкратного объявления начальной цены продажи ни один из участников аукциона не подал карточку (поднятую) ни пункта 15 Положения об организации продажи государственного и муниципального имущества на аукционе, утвержденного постановлением Правительства Российской Федерации от 18 августа 2002 года № 585 «Об утверждении Положения об организации продажи государственного и муниципального имущества на аукционе и Положения об организации продажи находящихся в государственной или муниципальной собственности акций открытых акционерных обществ на специализированном аукционе».

Лот № 9 (позиция 10):

- лом черных металлов - 495 тонн, % засора - н/д, качественное (техническое) состояние - не раделяли.

Примечание: габарит лома не транспортабельный и требует раделки на территории.

Местонахождение: 164500, г. Северодвинск.

На участие в аукционе подано 4 заявки. Участниками аукциона по продаже высвобождаемого движимого военного имущества признаны: ООО КТА.ЛЕС,

ЗАО «КомБарг», ООО «Региональное отделение Центрального производственно - комплектовочного предприятия «Оборонпромкомплекс».

Аукцион по лоту № 9 (позиция 10) признан несостоявшимся в связи с тем, что после трехкратного объявления начальной цены продажи ни один из участников аукциона не подал карточку (поднятую) ни пункта 15 Положения об организации продажи государственного и муниципального имущества на аукционе, утвержденного постановлением Правительства Российской Федерации от 18 августа 2002 года № 585 «Об утверждении Положения об организации продажи государственного и муниципального имущества на аукционе и Положения об организации продажи находящихся в государственной или муниципальной собственности акций открытых акционерных обществ на специализированном аукционе».

Лот № 7 (позиция 8):

- лом черных металлов - 503 тонн, % засора - н/д, качественное (техническое) состояние - не раделяли.

Примечание: габарит лома не транспортабельный и требует раделки на территории.

Местонахождение: 164500, г. Северодвинск.

На участие в аукционе подано 4 заявки. Участниками аукциона по продаже высвобождаемого движимого военного имущества признаны: ООО КТА.ЛЕС,

Командование и коллектив Главного военного клинического госпиталя имени Н.Н. Бурденко с глубоким прискорбием извещают о смерти бывшего начальника приёмного отделения полковника медицинской службы в отставке

ИВАНОВА
Сергея Владимировича

и выражают соболезнование родным и близким покойного.

© Федеральное государственное казённое учреждение «Редакция газеты «Красная звезда»

УЧРЕДИТЕЛЬ: Министерство обороны Российской Федерации

Главный редактор Н. Н. ЕФИМОВ

Дежурная смена номера: Д. СЕМЁНОВ, А. МОИСЕЕВА, Л. КАМАЛОВА

Подписание к печати по графику в 16.45. Сдано в печать в 16.45.

АДРЕС РЕДАКЦИИ И ИЗДАТЕЛЬСКОГО ДОМА: 123007 Москва, Хорошёвское шоссе, 38

ТЕЛЕФОНЫ: редакция — 941-21-58; отдел писем — 941-25-20; реклама — 941-28-46.
Электронная почта: mail@redstar.ru; Web-сервер: http://www.redstar.ru; красная-звезда.рф.
Издательский дом – 941-21-20. Web-сервер: http://www.redstarpn.ru. E-mail: kr_zvezda@mail.ru.
По вопросам распространения, подписки и доставки газеты «Красная звезда» обращаться в службу распространения печати. E-mail: srp@redstarpn.ru. Телефоны: 941-28-17; 941-39-52.

Тираж 56.100

За содержание рекламы ответственность несёт рекламодатель

Газета зарегистрирована в Министерстве печати и информации РФ. Рег. № 01326.

Индекс 50058
Индекс 32958
Индекс 25777
Индекс 19350

Зак. 3625

Отпечатано в типографии ОАО «ИД «Красная звезда»

Рукописи редакцией не рецензируются и не возвращаются. Перепечатка материалов и их распространение, в том числе в электронной версии, допускаются только с разрешения редакции. Авторам, не предоставившим паспортные данные, ПСС и ИНН, гонорар не выплачивается. Ссылка на «Красную звезду» обязательна. Товарный знак «КРАСНАЯ ЗВЕЗДА» является исключительной собственностью ФГКУ «Редакция газеты «Красная звезда».

Телефоны постоянных корреспондентов «Красной звезды»: по ВВСН – (495) 941-24-10; по Космическим войскам – (495) 941-32-89; ВВС – (495) 941-24-10; ВДВ (Москва) – (495) 941-24-10; ЖДВ ВС РФ (Москва) – (495) 941-24-10; ЗВО (Санкт-Петербург) – (812) 272-58-25; ЮВО (Ростов-на-Дону) – (8632) 69-42-64; ЦВО (Екатеринбург) – (343) 348-21-00; (Новосибирск) – (383) 221-12-39; (Самара) – (846) 332-09-70; БФ (Калининград) – (911) 462-85-84; ТОФ (Владивосток) – (4232) 41-21-45; КФ (Астрахань) – (8512) 49-34-14; ВВО (Хабаровск) – (4212) 39-51-77.

Пункты печати и распространения «Красной звезды»: Москва, Санкт-Петербург, Калининград, Екатеринбург, Новосибирск, Владивосток, Минеральные Воды, Севастополь, Хабаровск.